

# Relatório de Atividades e Contas 2025

Santa Casa da Misericórdia de Santa Maria da Feira

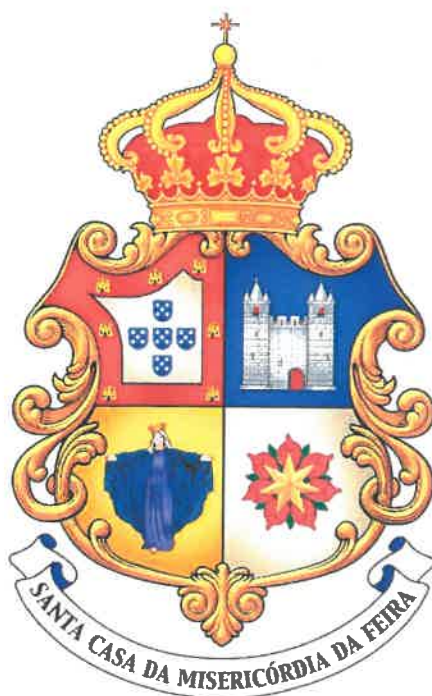

13 de março de 2026

SANTA MARIA DA FEIRA | [WWW.MISERICORDIA-FEIRA.PT](http://WWW.MISERICORDIA-FEIRA.PT)



## RELATÓRIO DE ATIVIDADES E CONTAS DE 2025

<b>1. Índice</b>	
2. Nota Introdutória .....	3
3. Caraterização da Instituição.....	5
3.1. Organograma .....	5
3.2. Recursos Humanos.....	6
3.3. Respostas Sociais.....	7
4. Culto .....	7
5. Atividades Socioculturais Realizadas nos Espaços Anexos à Igreja da Misericórdia .....	8
6. Animação Sociocultural no Lar de S. Nicolau .....	9
7. Participação em Eventos .....	11
8. Reuniões do Conselho Fiscal ou Definitório .....	11
8.1. Parecer sobre o Relatório de Atividades e Contas de 2024 .....	11
8.2. Parecer sobre o Plano de Atividades e Orçamento para 2026 .....	11
9. Reuniões da Assembleia Geral .....	11
9.1. Análise Discussão e Decisão sobre o Relatório de Atividades e Contas de 2024 .....	11
9.2. Análise Discussão e Decisão sobre o Plano de Atividades e Orçamento para 2026 .....	11
9.3. Análise, Discussão e Decisão sobre alinação de um bem imóvel e permissão para desenvolver atividades geradoras de fundos .....	11
10. Anexos ao Relatório de Atividades e Contas .....	12
Anexo 1 – Balanço .....	13
Anexo 2- Balancete / Razão .....	14
Anexo 3 - Demonstração de Resultados .....	16

*Handwritten signatures and initials in blue ink, including a large signature and the word 'notas'.*



## RELATÓRIO DE ATIVIDADES E CONTAS DE 2025

### 2. Nota Introdutória

A alínea b) do nº2 do artigo 22º do Compromisso da Santa Casa da Misericórdia de Santa Maria da Feira, determina que anualmente à Mesa Administrativa cumpre submeter à Assembleia Geral o Relatório de Atividades e Contas para sua análise, discussão e decisão, depois de obtido parecer por parte do Conselho Fiscal ou Definitório. Este documento tem como objetivo dar cumprimento a essa determinação relativamente ao ano de 2025.

Dada a importância do projeto de construção de uma creche, entendemos ser pertinente partilhar a nossa preocupação pelo facto de este continuar a ser um sonho por concretizar. Trata-se de uma obra ambiciosa e que, por isso, não deverá avançar sem financiamento externo. Contamos com a promessa de apoio da Câmara Municipal, dependente, contudo, da aprovação do projeto por entidades financiadoras externas e da consequente abertura dos respetivos concursos. Este processo, já de si moroso, tem sido sucessivamente atropelado por catástrofes e por um contexto internacional marcado por desafios complexos e ainda por resolver. Assim, as datas inicialmente apontadas para a abertura dos concursos têm vindo a ser sistematicamente adiadas. Por vezes, sentimos que perseguimos um objetivo que se distancia à medida que avançamos. Há dias em que o entusiasmo vacila, mas mantemos firme a convicção de que não desistiremos. Enquanto aguardamos, continuamos a trabalhar com persistência e determinação, como formigas diligentes, amealhando recursos para que seja mais fácil enfrentar as adversidades que possam surgir.

Contudo, o nosso quotidiano é bem mais simples, embora não menos relevante nem menos desafiante. Aliviar as fragilidades dos nossos idosos é a nossa principal missão, que só será plenamente conseguida com o empenho e a colaboração dos nossos funcionários. Que o Lar de S. Nicolau seja também um pouco o seu próprio lar, onde reinem a competência, a amizade, a transparência, a tolerância e o espírito de entreatajuda. Só assim, o esforço e o pesado trabalho de cada um poderá ser suavizado e ganhar verdadeiro sentido no cumprimento das suas próprias missões.

Um agradecimento especial aos Irmãos dos Órgãos Sociais, que voluntaria e abnegadamente vão engrandecendo a Santa Casa da Misericórdia de Santa Maria da Feira.

*Santa Maria da Feira, 25 de fevereiro de 2026*

**Maria da Conceição M. Alvim Ferraz, Provedora**



# RELATÓRIO DE ATIVIDADES E CONTAS DE 2025

## 3. Caracterização da Instituição

### 3.1. Organograma

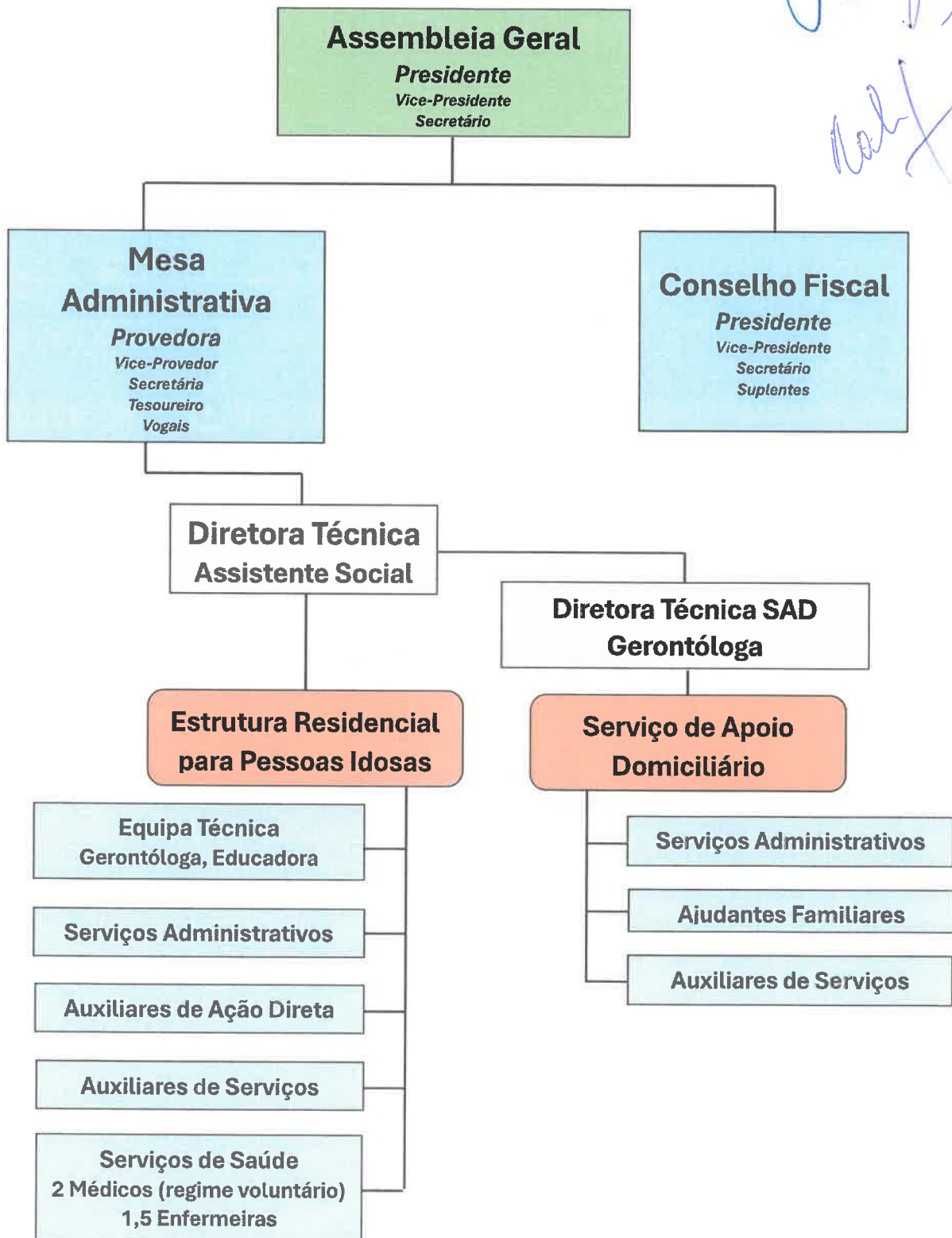

*Handwritten signatures and initials in blue ink.*



## RELATÓRIO DE ATIVIDADES E CONTAS DE 2025

### 3.2. Recursos Humanos

Número	Categoria Profissional	Área Afeta	Observações
1	Diretora Técnica	ERPI	Acho
1	Educadora Social	ERPI	
1	Gerontóloga	Comum a todas as respostas	
1+1/2	Enfermeira	ERPI	
1	Técnica Administrativa	Comum a todas as respostas	
18	Ajudante de Lar	ERPI	
4	Ajudante Familiar	SAD	
4	Trabalhador Auxiliar de Serviços Gerais	Comum a todas as respostas	
1	Encarregado de Sector	Comum a todas as respostas	
1	Médicos	ERPI	Voluntário

A Incapacidade temporária para trabalho (nº dias) está expressa na tabela seguinte

	JAN	FEV	MAR	ABRIL	MAIO	JUN	JUL	AGO	SET	OUT	NOV	DEZ	TOTAL
2016	2	17	31	30	30	48	31	42	50	48	52	33	414
2017	46	66	63	74	62	34	31	24	4	62	65	51	582
2018	31	30	47	59	62	71	106	93	90	110	132	133	964
2019	107	112	82	60	62	78	100	97	76	31	33	65	903
2020	79	86	80	93	129	132	123	164	153	172	256	361	1828
2021	112	105	93	148	155	189	165	198	180	166	150	188	1849
2022	153	96	93	92	99	124	116	93	100	125	151	128	1370
2023	108	84	114	90	129	135	160	177	166	155	150	175	1643
2024	148	130	125	157	177	120	104	124	96	93	83	62	1419
2025	66	65	118	71	40	70	74	77	67	80	79	54	861



## RELATÓRIO DE ATIVIDADES E CONTAS DE 2025

### 3.3. Respostas Sociais

Valência	Capacidade	Acordo de Cooperação	Nº Utentes a 31 de dezembro de 2025	Desvio (Capacidade)	Desvio (Acordo Cooperação)
ERPI	57	45	56	-1	+11
SAD	36	25	17	-19	-8

A Estrutura Residencial para Pessoas Idosas (ERPI) tem capacidade para 57 utentes, com Acordo de Cooperação para 45.

Relativamente ao Serviço de Apoio Domiciliário (SAD), em dezembro de 2025 foi assinado um novo Acordo de Cooperação com a Segurança Social para aumento de vagas comparticipadas. A Resposta Social com capacidade para prestar serviço a 36 pessoas, passa a ter Acordo de Cooperação para 25. Este serviço é assegurado de segunda a sexta, das 7 às 18 horas e aos fins de semana das 7 às 14 horas.

A 31 de dezembro de 2025, a média de idades dos utentes a frequentar a ERPI era de 84 anos, tendo o utente mais idoso 92 anos e o mais novo 69 anos; no SAD a média de idades era de 83 anos, tendo o utente mais idoso 97 anos e o mais novo 64 anos. A distribuição de idades mostra-se nas tabelas seguintes.

Intervalo de Idades	Nº de utentes ERPI
≥100	0
99-90	12
89-80	28
79-70	12
69-60	4
59-50	0

Intervalo de Idades	Nº de utentes SAD
≥100	0
99-90	2
89-80	13
79-70	1
69-60	1
59-50	0

### 4. Culto

O Culto Religioso manteve-se com a celebração da Eucaristia às 11h:30 de domingo na Igreja da Misericórdia e às 11h de quinta-feira no oratório do Lar de S. Nicolau, pelo Reverendo Padre António Pinto Costa, Capelão da Santa Casa da Misericórdia de Santa Maria da Feira. As celebrações especiais referem-se de seguida.

**06 de março** - Celebração de Missa solene pelo 138º Aniversário do Comando Distrital de Aveiro da PSP e em memória dos polícias falecidos. Colaboração do Sr. Padre António Pinto Costa e o Sr. Capelão da PSP, Padre Luís Miguel Proença Leal.



## RELATÓRIO DE ATIVIDADES E CONTAS DE 2025

**12 de abril**- Semana Santa- Visita Noturna ao Património Religioso e Histórico da Igreja da Misericórdia.

**17 de abril** - Quinta-feira Santa (Missa Solene na Igreja da Misericórdia), seguida da Procissão das Endoenças, que se realiza pelo menos desde 1756. A Santa Casa da Misericórdia é responsável pela sua organização, enquadrada nas cerimónias da Semana Santa de Santa Maria da Feira.

**21 de abril**- Segunda-feira de Páscoa (visita Pascal ao Lar de S. Nicolau).

**27 de abril** – Domingo de Pascoela (celebração em honra de Nossa Senhora dos Prazeres também designada por Nossa Senhora de Campos ou do Campo). Nesta celebração são especialmente sufragados os Irmãos falecidos da extinta Confraria de Campos.

**04 de maio** - Dia da Mãe (celebração da Eucaristia na Igreja da Misericórdia).

**30 de maio** - Dia da Visitação de Santa Isabel a Nossa Senhora, com vista à comemoração do Dia da Visitação e das Misericórdias de Portugal (celebração de Eucaristia no oratório do Lar S. Nicolau).

**31 de maio** - Celebração do dia da Visitação de Nossa Senhora a Santa Isabel e do dia das Misericórdias de Portugal com a presença das Misericórdias do distrito de Aveiro;

- Celebração de Eucaristia na Igreja da Misericórdia de Santa Maria;
- Lanche de convívio no Lar S. Nicolau.

**2 de outubro** - Comemoração do Dia de S. Francisco (celebração de Eucaristia no Oratório do Lar S. Nicolau).

**5 de dezembro** – Comemoração do Dia de São Geraldo (padroeiro dos voluntários) e do Dia de S. Nicolau, (padroeiro de Santa Maria da Feira), com a celebração de Eucaristia no oratório do Lar S. Nicolau.

**8 de dezembro** – Dia de Nossa Senhora da Conceição e da Misericórdia de Santa Maria da Feira (celebração de Eucaristia na Igreja da Misericórdia seguida de almoço nas Instalações do Lar S. Nicolau). À tarde foi feita a cerimónia de consagração das Mães de Santa Maria da Feira a Nossa Senhora da Conceição. Foram também entregues diplomas Honoríficos a Associados/ Irmãos que tiveram ações de particular impacto na Santa Casa da Misericórdia de Santa Maria da Feira.

### 5. Atividades Socioculturais Realizadas nos Espaços Anexos à Igreja da Misericórdia

**22 de fevereiro**- 19horas- Concerto de Lançamento de CD dos Turning Point- “Porque a Lua se Quebrou”.

**03 de maio**- Recital de Violino e Piano com Bruno Monteiro e João Paulo Santos.

**22 de agosto**- Concerto do grupo “Caravanas”- Apresentação de um programa musical inovador.

**19 de outubro**- 48º Fimuv – Festival Internacional de Musica – Balanas Sisters Igreja da Misericórdia;



## RELATÓRIO DE ATIVIDADES E CONTAS DE 2025

**30 de novembro**- Concerto de violino e piano por Bruno Monteiro e João Paulo Santos, em colaboração com a Academia de Música de Santa Maria.

**06 de dezembro**- Concerto de Órgão Tubos integrado no Sétimo Ciclo de Órgãos de Tubos em Santa Maria da Feira.

**07 de dezembro** - Concerto da Orquestra Filarmónica Portuguesa, Requiem À *Memória de Camões de Domingos Bomtempo*- Encerramento das comemorações dos 500 anos do nascimento de Luís de Camões e dos 250 anos do nascimento de Domingos Bomtempo.

### 6. Animação Sociocultural no Lar de S. Nicolau

Dia	Comemoração	Atividade
6 janeiro	Dia dos Reis	Celebração do Dia de Reis com a atuação dos nossos seniores na Escola Básica 1 N.º2 de Santa Maria da Feira.
9 janeiro	Inauguração da Rádio "Mi Comunidade"	Participação na sessão de inauguração da Rádio Mi Comunidade.
13 janeiro	Dia do Obrigado	Postal de Agradecimento – elaboração e distribuição de postais por todos os que fazem parte da instituição e exercício de dinâmica de grupo.
16 janeiro	Dia do Riso	Sessão de cinema - comédia.
20 janeiro	Procissão das Fogaceiras ----- Concurso "Reinventar O Traje das Fogaceiras"	Participação dos Órgãos Sociais da Misericórdia da Feira nos festejos do dia das Fogaceiras, incluindo presença na Procissão das Fogaceiras.  Realização de um vestido dedicado à cidade de Santa Maria da Feira, o seu castelo e os jardins envolventes; Atelier de pintura (fogaceiras para decorar o teto da instituição)
14 fevereiro	Dia dos Afetos	Musicoterapia dedicada aos afetos e oferta de lembranças aos seniores, familiares, funcionários da instituição e jovens do projeto Artes e Saúde Mental.
fevereiro	Carnaval	Elaboração dos fatos de Carnaval; Participação no Carnaval Sénior de Ovar (dia 20) e Convívio Intergeracional Carnavalesco no Centro Social Padre José Coelho em Fiães (dia 28).
3 março	Carnaval	Baile de Carnaval nas instalações do Lar São Nicolau.
7 março	Dia da Mulher	Sessão de embelezamento e sessão fotográfica às seniores da instituição.
19 março	Dia de S. José	Reza do terço em honra a São José e degustação do tradicional arroz doce.
abril	Páscoa	Reza semanal da Via Sacra; Confissões e Santa Unção; Participação no concurso "O Ovo da Páscoa Mais Original", em Lourosa; Visita do Compasso Pascal aos idosos nas instalações do Lar de São Nicolau.
abril	468 anos da Fundação da Misericórdia da Feira	Diálogo acerca das obras de misericórdia e da fundação da Misericórdia de Santa Maria da Feira.
28 abril	Dia Mundial da Dança e Revolução dos Cravos	Matiné dançante nas instalações do Lar São Nicolau. Partilha de vivências ligadas ao pré e pós 25 de abril.
maio	Maio, mês de Maria	Reza do terço; sessões de cinema e de leituras marianas.
	Click- Aprender as Profissões	Visita de alunos do 7º ano ao Lar S. Nicolau, com a realização de jogos de futebol sentado e aprendizagem acerca das funções dos diferentes profissionais da instituição.
5 maio	Dia da Mãe	Atuação da Tuna de São Paio de Oleiros e lanche intergeracional.



## RELATÓRIO DE ATIVIDADES E CONTAS DE 2025

15 maio	<b>Dia Internacional da Família</b>	Participação nas comemorações do Dia Internacional da Família – “Da pegada... à Família”, no auditório da Junta de Freguesia de Romariz, a convite do CAFAP (Centro de Apoio Familiar e Aconselhamento Parental).
16 maio	<b>Casa dos Choupos</b>	Encontro de parceiros na Casa dos Choupos.
30 e 31 maio	<b>Dia da Nossa Senhora da Visitação e das Misericórdias de Portugal</b>	Celebração de missa no oratório do Lar de São Nicolau; Encontro de Misericórdias.
junho	<b>Saúde e Bem-Estar</b>	Ações diversas com vista à promoção do envelhecimento ativo, saúde e bem-estar dos nossos seniores (caminhadas, massagens, entre outros).
24 a 27 junho	<b>Mosaico Social e Olimpíadas Séniores</b>	Participação nas Olimpíadas Seniores de SMF (Dominó, Desfile de Entidades e <i>Master Class</i> ) e Mosaico Social (Conferências).
1 julho	<b>17º aniversário de abertura do Lar S. Nicolau</b>	Comemoração do 17º Aniversário de Abertura do Lar São Nicolau e Arraial aos Santos Populares (almoço com sardinhada, marcha, baile, música ao vivo com o apoio da Servilusa, lanche partilhado).
25 julho	<b>Dia dos Avós</b>	Ser avó(ô) é...
18 agosto	<b>Comemoração do Verão e do Dia Mundial da Fotografia</b>	Sessão fotográfica alusiva ao Verão.
setembro	<b>Mês do Sol</b>	Realização de passeios pelo exterior da instituição, de sessões de leitura ao ar livre, decoração da instituição e realização de jogos de estimulação cognitiva.
01 a 05 setembro	<b>Somos MySenior</b>	Participação no concurso “Somos MySenior”.
23 de setembro	<b>Mini Concerto</b>	Recital de Guitarra Clássica- Dr. Gil Ferreira
1 outubro	<b>Dia Internacional do Idoso e Dia Mundial da Música</b>	Participação, enquanto espectadores, na sessão musical que decorreu na Biblioteca Municipal de Santa Maria da Feira, num encruzilhar de contos e músicas tradicionais.
2 outubro	<b>Dia de São Francisco</b>	Celebração de missa no oratório do Lar de São Nicolau.
15 outubro	<b>Saúde Mental</b>	Diálogo sobre a saúde mental e pintura em azulejo, inseridas no projeto “Chão Fértil”, operacionalizado pela Casa dos Choupos.
31 outubro	<b>Halloween</b>	Decoração da instituição e realização de um baile de Halloween.
novembro	<b>Mês das Almas</b>	Celebração de missas na capela do Lar. S. Nicolau, em memória de todos os entes queridos dos nossos seniores, que já faleceram. Esta homenagem estendeu-se por todo o mês, com a reza do terço.
11 novembro	<b>Magusto</b>	Degustação de castanhas e jeropiga.
5 dezembro	<b>Dia do Voluntariado e Dia de São Nicolau</b>	Realização de eucaristia no oratório do Lar S. Nicolau e diálogo com os seniores sobre a vida dos Santos São Geraldo e São Nicolau.
9 e 15 dezembro	<b>ABC Cabeleireiro e Estética</b>	Sessões de pedicura e manicura aos seniores, pelas alunas da Escola Profissional ABC - Cabeleireiro e Estética.
10 dezembro	<b>Pai Natal da AEF</b>	Visita do Pai Natal da Associação Empresarial da Feira.
19 dezembro	<b>Festa de Natal</b>	Realização da festa de Natal, com lanche de Natal, animação musical (Servilusa), apresentação de coreografias e músicas cantadas pelos seniores. Atuação do Grupo FP (Escola Fernando Pessoa) e entrega de presentes aos nossos idosos, numa festa aberta às famílias.
dezembro	<b>Mês do Natal</b>	Desenvolvimento de diversas ações de animação alusivas à temática do Natal (ateliês de expressão plástica, sessões de cinema e decoração da instituição).
<b>Ao longo do ano de 2025</b>		Celebração dos aniversários, realização de sessões de movimento e bem-estar (ginástica e caminhadas ao ar livre), de leitura assistida, jogos de mesa, momentos de reflexão (reza do terço e celebração semanal de missa), sessões de relaxamento (massagens e meditação orientada), cinema, realização de ateliês diversos e abertura da instituição a visitas externas (crianças e jovens das instituições/escolas do concelho).



## RELATÓRIO DE ATIVIDADES E CONTAS DE 2025

### 7. Participação em Eventos

26 de janeiro- Assembleia Geral das Misericórdias do Secretariado Regional Distrito de Aveiro na Santa Casa da Misericórdia de Oliveira de Azeméis.

19 abril- Assembleia Geral das Misericórdias do Secretariado Regional do Distrito de Aveiro no Museu do Vinho em Anadia.

18 de outubro – Assembleia Geral das Misericórdias do Secretariado Regional do Distrito de Aveiro no Centro Recreativo Murtosense na Murtosa.

### 8. Reuniões do Conselho Fiscal ou Definitório

#### 8.1. Parecer sobre o Relatório de Atividades e Contas de 2024

21 de março - Reunião realizada em de 2025 para dar parecer sobre o Relatório de Atividades e Contas de Gerência da Santa Casa da Misericórdia de Santa Maria da Feira referente ao ano 2024.

#### 8.2. Parecer sobre o Plano de Atividades e Orçamento para 2026

14 de novembro - Reunião realizada para dar parecer sobre o Orçamento e Plano de Atividades da Santa Casa da Misericórdia de Santa Maria da Feira referente ao ano de 2026.

### 9. Reuniões da Assembleia Geral

#### 9.1. Análise Discussão e Decisão sobre o Relatório de Atividades e Contas de 2024

28 de março - Reunião para apreciação, discussão e votação do Relatório de Atividades e Contas de Gerência da Santa Casa da Misericórdia de Santa Maria da Feira referente ao ano 2024, bem como a apresentação do competente parecer do Conselho Fiscal.

Foi também discutida a alteração do valor da quota a pagar pelos Irmãos da Santa Casa da Misericórdia de Santa Maria da Feira, sob proposta da Mesa Administrativa decidida em reunião do dia 24 de janeiro de 2025.

#### 9.2. Análise Discussão e Decisão sobre o Plano de Atividades e Orçamento para 2026

21 de novembro – Reunião para apreciar, discutir e votar o Plano de Atividades e Orçamento da Santa Casa da Misericórdia para o exercício social de 2025, bem como apresentação do competente parecer do Conselho Fiscal.

#### 9.3. Análise, Discussão e Decisão sobre alinação de um bem imóvel e permissão para desenvolver atividades geradoras de fundos

11 de julho - Assembleia Geral Extraordinária realizada para apreciar e deliberar sobre a alienação de um bem imóvel da Santa Casa da Misericórdia de Santa Maria da Feira e também para permitir atividades geradoras de fundos, nomeadamente o fornecimento de refeições a funcionários de instituições sediadas no concelho de Santa Maria da Feira.



## RELATÓRIO DE ATIVIDADES E CONTAS DE 2025

### 10. Anexos ao Relatório de Atividades e Contas



Handwritten signature in blue ink, likely of the Mayor, with the name 'Nery' written below it.

### Contas:

Anexo 1 - Balanço

Anexo 2- Balancetes / Razão

Anexo 3 - Demonstração de Resultados



# RELATÓRIO DE ATIVIDADES E CONTAS DE 2025

## Anexo 1 – Balanço

### SANTA CASA DA MISERICÓRDIA DE SANTA MARIA DA FEIRA

#### BALANÇO EM 31 DE DEZEMBRO DE 2025

(Montantes expressos em Euros)

*Handwritten signature and initials in blue ink.*

ATIVO	Notas	31 dezembro 2025	31 dezembro 2024
<b>ATIVO NÃO CORRENTE:</b>			
Ativos fixos tangíveis -Lar		1.578.221 €	1.651.863 €
Bens do património histórico e cultural		2.154.333 €	2.262.310 €
Imobilizado em curso		12.103 €	176 €
Ativos fixos tangíveis	8	3.744.657 €	3.914.349 €
Outros investimentos financeiros	9	8.283 €	8.283 €
		<u>3.752.940 €</u>	<u>3.922.632 €</u>
<b>ATIVO CORRENTE:</b>			
Clientes	18	29.127 €	7.877 €
Estado e outros entes públicos	14	5.104 €	2.218 €
Caixa e depósitos bancários	5	1.139.268 €	933.240 €
Outras contas a receber		1.994 €	781 €
Diferimentos	17	9.400 €	7.593 €
		<u>1.184.892 €</u>	<u>951.710 €</u>
<b>Total do ativo</b>		<u><b>4.937.832 €</b></u>	<u><b>4.874.341 €</b></u>
<b>FUNDOS PATRIMONIAIS E PASSIVO</b>			
<b>FUNDOS PATRIMONIAIS</b>			
Fundos		376.693 €	376.693 €
Resultados transitados		1.256.136 €	1.135.915 €
Outras variações nos fundos patrimoniais		2.905.712 €	3.070.705 €
Resultado líquido do período		4.538.541 €	4.583.313 €
<b>Total dos fundos patrimoniais</b>	20	<u>192.357 €</u>	<u>120.221 €</u>
		<u>4.730.898 €</u>	<u>4.703.534 €</u>
<b>PASSIVO:</b>			
<b>PASSIVO CORRENTE:</b>			
Fornecedores	19	50.257 €	42.889 €
Adiantamentos de clientes			
Estado e outros entes públicos	14	19.132 €	15.919 €
Outros credores	16	110.308 €	95.435 €
Diferimentos	17	27.237 €	16.564 €
<b>Total do passivo</b>		<u>206.934 €</u>	<u>170.807 €</u>
<b>Total dos fundos patrimoniais e do passivo</b>		<u>4.937.832 €</u>	<u>4.874.341 €</u>

O anexo faz parte integrante deste balanço.

O CONTABILISTA CERTIFICADO

*Handwritten signature of the certified accountant.*

A MESA ADMINISTRATIVA



# RELATÓRIO DE ATIVIDADES E CONTAS DE 2025

## Anexo 2- Balancete / Razão

Balancete Razão

Saldo Acumulado de 2025

Saldo do Mês de Regularizações

Conta	Descrição	Saldo Mensal			Saldo Acumulado		
		Débito	Crédito	Saldo	Débito	Crédito	Saldo
11	Caixa	0,00	0,00	0,00	4 526,42	4 259,61	266,81 D
12	Depósitos à ordem	0,00	0,00	0,00	2 481 038,55	2 142 568,19	338 470,36 D
13	Outros depósitos bancários	0,00	0,00	0,00	1 700 530,45	900 000,00	800 530,45 D
14	Instrumentos financeiros *	0,00	0,00	0,00	0,00	0,00	0,00
21	Clientes e Utentes	0,00	0,00	0,00	822 985,13	793 858,54	29 126,59 D
22	Fornecedores *	0,00	0,00	0,00	436 382,04	486 639,52	50 257,48 C
23	Pessoal	0,00	0,00	0,00	427 897,36	427 896,99	0,37 D
24	Estado e outros entes públicos *	0,00	0,00	0,00	223 424,55	237 452,39	14 027,84 C
25	Financiamentos obtidos (Instituidores)	0,00	0,00	0,00	0,00	0,00	0,00
26	Fundadores/patrocinadores   doadores   associados   membros	0,00	0,00	0,00	0,00	0,00	0,00
27	Outras contas a receber e a pagar	1 542,38	8 014,01	6 471,63 C	247 151,28	355 464,71	108 313,43 C
28	Diferimentos *	625,67	5 437,32	4 811,65 C	76 491,65	94 329,24	17 837,59 C
29	Provisões *	0,00	0,00	0,00	0,00	0,00	0,00
31	Compras	0,00	0,00	0,00	0,00	0,00	0,00
32	Mercadorias	0,00	0,00	0,00	0,00	0,00	0,00
33	Matérias-primas, subsidiárias e de consumo	0,00	0,00	0,00	0,00	0,00	0,00
34	Produtos acabados e intermédios	0,00	0,00	0,00	0,00	0,00	0,00
35	Subprodutos, desperdícios, resíduos e refugos	0,00	0,00	0,00	0,00	0,00	0,00
36	Produtos e trabalhos em curso	0,00	0,00	0,00	0,00	0,00	0,00
37	Ativos biológicos	0,00	0,00	0,00	0,00	0,00	0,00
38	Reclassificação e regularização de inventários e ativos biológicos	0,00	0,00	0,00	0,00	0,00	0,00
39	Adiantamentos por conta de compras *	0,00	0,00	0,00	0,00	0,00	0,00
41	Investimentos financeiros *	0,00	0,00	0,00	8 283,21	0,00	8 283,21 D
42	Propriedades de investimento	0,00	0,00	0,00	0,00	0,00	0,00
43	Ativos fixos tangíveis	0,00	227 897,04	227 897,04 C	6 242 072,51	2 509 518,81	3 732 553,70 C
44	Ativos Intangíveis	0,00	0,00	0,00	0,00	0,00	0,00
45	Investimentos em curso	0,00	0,00	0,00	12 102,56	0,00	12 102,56 D
46	Ativos não correntes detidos para venda *	0,00	0,00	0,00	0,00	0,00	0,00
51	Fundos Patrimoniais	0,00	0,00	0,00	0,00	376 692,94	376 692,94 C
52	Excedentes técnicos *	0,00	0,00	0,00	0,00	0,00	0,00
53	Outros instrumentos de capital próprio*	0,00	0,00	0,00	0,00	0,00	0,00
54	Prémios de emissão	0,00	0,00	0,00	0,00	0,00	0,00
55	Reservas	0,00	0,00	0,00	0,00	0,00	0,00
56	Resultados transitados	0,00	0,00	0,00	28 155,46	1 284 291,82	1 256 136,36 C
57	Ajustamentos em activos financeiros *	0,00	0,00	0,00	0,00	0,00	0,00
58	Excedentes de revalorização de ativos fixos tangíveis e intangíveis *	0,00	0,00	0,00	0,00	0,00	0,00
59	Outras variações nos fundos patrimoniais	166 493,55	0,00	166 493,55 D	166 493,55	3 072 205,12	2 905 711,57 C
61	Custo das mercadorias vendidas e das matérias consumidas	0,00	0,00	0,00	0,00	0,00	0,00
62	Fornecimentos e serviços externos	8 014,01	1 542,38	6 471,63 D	389 494,84	5 706,90	383 787,94 D
63	Gastos com o pessoal	0,00	0,00	0,00	645 246,75	0,00	645 246,75 D
64	Gastos de depreciação e de amortização	229 397,13	2 042,35	227 354,78 D	229 397,13	2 042,35	227 354,78 D
65	Perdas por imparidade	0,00	0,00	0,00	0,00	0,00	0,00
66	Perdas por reduções de justo valor	0,00	0,00	0,00	0,00	0,00	0,00
67	Provisões do período *	0,00	0,00	0,00	0,00	0,00	0,00
68	Gastos	542,26	0,00	542,26 D	5 483,88	0,00	5 483,88 D
69	Gastos e perdas de financiamento	0,00	0,00	0,00	34,46	0,00	34,46 D
71	Vendas *	0,00	0,00	0,00	0,00	0,00	0,00
72	Prestações de serviços *	0,00	0,00	0,00	9 324,66	759 162,95	749 838,29 C
73	Variações nos inventários da produção *	0,00	0,00	0,00	0,00	0,00	0,00
74	Trabalhos para a própria entidade	0,00	0,00	0,00	0,00	0,00	0,00
75	Subsídios, doações e legados à exploração *	5 437,32	0,00	5 437,32 D	5 437,32	485 592,30	480 154,98 C
76	Reversões	0,00	0,00	0,00	0,00	0,00	0,00
77	Ganhos por aumentos de justo valor	0,00	0,00	0,00	0,00	0,00	0,00



# RELATÓRIO DE ATIVIDADES E CONTAS DE 2025

*Handwritten signatures and initials in blue ink, including a large signature and the word 'Balancete Razão'.*

Conta	Descrição	Saldo Mensal			Saldo Acumulado		
		Débito	Crédito	Saldo	Débito	Crédito	Saldo
78	Outros Rendimentos	0,00	167 119,22	167 119,22 C	1 935,96	210 494,37	208 558,41 C
79	Juros, dividendos e outros rendimentos similares	0,00	0,00	0,00	0,00	15 712,97	15 712,97 C
81	Resultado líquido do período	0,00	0,00	0,00	120 221,13	120 221,13	0,00
89	Dividendos antecipados	0,00	0,00	0,00	0,00	0,00	0,00
90	Contabilidade Analítica	414 094,67	414 094,67	0,00	2 765 066,84	2 765 066,84	0,00
<b>Totais:</b>		826 146,99	826 146,99	0,00	17 049 177,69	17 049 177,69	0,00 D

*Handwritten signature in blue ink.*



RELATÓRIO DE ATIVIDADES E CONTAS DE 2025  
Anexo 3 - Demonstração de Resultados

SANTA CASA DA MISERICÓRDIA DE SANTA MARIA DA FEIRA

DEMONSTRAÇÃO DOS RESULTADOS POR NATUREZA

DO EXERCÍCIO FINDO EM 31 DE DEZEMBRO DE 2025

(Montantes expressos em Euros)

*Handwritten notes and signatures in blue ink, including the word 'NOTAS' and several illegible signatures.*

RENDIMENTOS E GASTOS	Notas	2025	2024
Vendas e serviços prestados	10	749.838	668.267
Subsídios, doações e legados à exploração	11	480.155	401.353
Custo das mercadorias vendidas e das matérias consumidas			
Fornecimentos e serviços externos	12	(383.788)	(344.056)
Gastos com o pessoal	13	(645.247)	(599.554)
Outros rendimentos	15	208.558	209.190
Outros gastos		(5.484)	(2.753)
<b>Resultado antes de depreciações, gastos de financiamento e impostos</b>		<b>404.033</b>	<b>332.447</b>
Gastos / reversões de depreciação e de amortização	8	(227.355)	(234.688)
<b>Resultado operacional (antes de gastos de financiamento e impostos)</b>		<b>176.678</b>	<b>97.759</b>
Juros e rendimentos similares obtidos		15.713	22.462
Juros e gastos similares suportados		(34)	
<b>Resultado antes de impostos</b>		<b>192.357</b>	<b>120.221</b>
<b>Resultado líquido do período</b>		<b>192.357</b>	<b>120.221</b>

O anexo faz parte integrante desta demonstração dos resultados por naturezas.

O CONTABILISTA CERTIFICADO

*Handwritten signature of the certified accountant.*

A MESA ADMINISTRATIVA  
*Handwritten signatures of the administrative board members.*